

BILANCIO SOCIALE

ANNO 2020

SOCIETA' COOPERATIVA SOCIALE (TIPO A)
Giardino dell'Infanzia SAN PIO

Via Salapia n. 8
71043 MANFREDONIA – FG –
Codice fiscale 03540850710

La lettera del Presidente

Carissimi,

quest'anno siamo stati chiamati a redigere il presente "Bilancio sociale" nel rispetto delle linee guida approvate dal decreto del Ministro del Lavoro e delle Politiche Sociali del 4 luglio 2019 con riferimento al D.lgs. n. 112/2017, non trascurando l'art 14 del D.lgs 117/2017. Tale Bilancio ha il fine di valutare l'impatto sociale che l'attività della Società Cooperativa sociale Giardino Dell'Infanzia San Pio esercita. Già dalla metà di febbraio 2020 però, si affacciava in Italia il virus Covid-19 e il nostro Paese entrava in emergenza, sancita dalla pubblicazione del decreto-legge 23 febbraio 2020, n. 6, recante «Misure urgenti in materia di contenimento e gestione dell'emergenza epidemiologica da COVID-19» Il 2 marzo 2020 il Presidente del Consiglio firmava il DPCM recante nuove misure per il contenimento e il contrasto del diffondersi del virus Covid-19 sull'intero territorio nazionale che decretava la chiusura di tutte le scuole di ogni ordine e grado.

Da quel famoso lunedì è cominciato il lockdown totale che si è protratto fino al 18 maggio, ma che vedeva ancora impossibile la riapertura delle scuole, in un clima di profonda incertezza per il futuro. Tutti i dipendenti, soci sono rientrati dalla Cassa integrazione, esperienza che nessuno avrebbe mai potuto immaginare possibile. Questa misura si è dovuta protrarre fino quasi la fine di agosto.

Malgrado le gravi difficoltà a cui si è andati incontro (ritardi, esiguità del quantum...la comprensione purtroppo parziale da parte delle famiglie), non è mancato il sostegno di tutti i soci, dipendenti e volontari. Alla fine, infatti, ci siamo sentiti uniti e più forti, nonostante la prospettiva di un nuovo anno in piena emergenza sanitaria.

È quindi evidente che il contenuto del presente documento risulterà parziale e potrà essere visto solo come un punto di partenza, da affinare e completare nel prossimo anno educativo 20/21.

Il presidente
Raffaella Olivierii

NOTA METODOLOGICA

Questo documento costituisce il primo Bilancio Sociale realizzato dalla Cooperativa Sociale Giardino dell'Infanzia San Pio.

Tale bilancio è stato redatto considerando le caratteristiche distintive della cooperativa, facendo riferimento al D.lgs. n. 112/2017 e al decreto 4.7.2019 del Ministero del Lavoro e delle Politiche Sociali che disposto le **Linee guida per la redazione del bilancio sociale**, alla dottrina relativa al bilancio sociale ed in particolare: alle linee Guida per la Redazione del Bilancio sociale delle Organizzazioni Non Profit emanate dall'Agenzia delle Onlus il 5/02/2010; alle linee guida fornite nella raccomandazione n. 7 della Commissione aziende Non profit del Consiglio Nazionale dei Dottori Commercialisti

Per la sua realizzazione sono stati coinvolti gli organi di governo, la struttura amministrativa, gli operatori interni all'organizzazione e le diverse categorie di stakeholders.

Nella sua stesura ci siamo ispirati ai seguenti criteri:

Chiarezza nell'esposizione.

Coerenza nel fornire informazioni idonee a far comprendere agli stakeholder il nesso esistente tra la missione dichiarata, gli obiettivi strategici, le attività effettivamente svolte ed i risultati prodotti.

Completezza dei contenuti, al fine di consentire agli stakeholder di valutare i risultati sociali, economici ed ambientali dell'organizzazione.

Veridicità dei dati.

Sinteticità nei modi di presentazione.

Il presente documento è articolato in quattro parti:

- nella prima "l'IDENTITA' DELLA COOPERATIVA" sono descritti la *mission* e i valori che orientano l'attività, l'assetto istituzionale ed operativo della cooperativa;
- nella seconda "I SOCI" sono individuati i rapporti esistenti con i vari portatori di interessi;
- nella terza "LA RELAZIONE SOCIALE" si rende conto delle attività dell'anno 2020;
- nella quarta "DISTRIBUZIONE DEL VALORE AGGIUNTO" sono esposti i numeri e le economie, con particolare riferimento alla distribuzione della ricchezza prodotta.

***Questi i lineamenti della figura
dell'educatore e del suo compito specifico:
educare è un atto d'amore, è dare vita.
E l'amore è esigente, chiede di impegnare le
migliori risorse, di risvegliare la passione e
mettersi in cammino con pazienza insieme
ai giovani”***

Papa Francesco

PARTE PRIMA - IDENTITA' DELLA COOPERATIVA

1. INFORMAZIONI GENERALI SULLA COOPERATIVA E SUGLI AMMINISTRATORI

La cooperativa sociale avente sede legale in Manfredonia, Via Salapia n.8, gestisce una scuola dell'Infanzia, una sezione primavera e un centro ludico prima infanzia. La cooperativa sociale è stata iscritta all'Albo **Regionale** Nazionale delle Società Cooperative al n.ro A185002. La cooperativa non aderisce a nessuna Centrale Cooperativa e non possiede partecipazioni in altre imprese o cooperative.

La cooperativa è retta da principi della mutualità senza fini di speculazione privata ed è disciplinata dalle vigenti norme di legge previste per le cooperative sociali e dalle disposizioni in materia di società a responsabilità limitata.

L'oggetto sociale della cooperativa così come indicato negli articoli 3 e 4 dello Statuto è di seguito descritto:



Art. 3 dello Statuto

“La Cooperativa è retta e disciplinata secondo il principio della mutualità prevalente. La Cooperativa, senza alcuna finalità speculativa, si propone di perseguire l'interesse generale della comunità alla promozione umana e alla integrazione sociale dei cittadini attraverso la gestione di servizi sociali orientati in via prioritaria alla risposta ai bisogni delle persone handicappate fisiche e psichiche,

degli ex degenti di istituti psichiatrici e dei soggetti in trattamento psichiatrico, degli anziani, dei minori in difficoltà, dei tossicodipendenti e degli alcool-dipendenti, dei condannati ammessi a misure alternative alla detenzione, dei soggetti in genere individuati dall'art. 4.

Art 4 dello Statuto

“Considerata l'attività mutualistica della Società, così come definita all'articolo precedente, nonché i requisiti e gli interessi dei soci come più oltre determinati, la Cooperativa ha come oggetto la promozione e la gestione di:

- a) asili-nido, scuole dell'infanzia e scuole di ogni ordine e grado, e strutture socio-culturali-educative;
- b) attività e servizi di riabilitazione;
- c) centri diurni e residenziali di accoglienza per anziani, minori in difficoltà e disabili;
- d) attività di formazione professionale

e) attività di sensibilizzazione ed animazione della comunità locale entro cui opera al fine di renderla più consapevole e disponibile all'attenzione e all'accoglienza delle persone in stato di bisogno

f) attività e corsi di avviamento allo sport, attività motorie e di mantenimento, corsi di formazione e qualificazione per operatori sportivi, turistici e culturali;

g) il sostegno, sotto qualsiasi forma, di organizzazioni "non profit" e in particolar modo la cooperazione sociale. La Cooperativa potrà compiere tutti gli atti e negozi giuridici necessari o utili alla realizzazione degli scopi sociali, ivi comprese: la costituzione di fondi per lo sviluppo tecnologico o per la ristrutturazione o per il potenziamento aziendale, ai sensi della legge 31.01. 92, n. 59 ed eventuali norme modificative ed integrative; potrà, inoltre, assumere partecipazioni in altre imprese a scopo di stabile investimento e non di collocamento sul mercato. La Cooperativa può ricevere prestiti da soci, finalizzati al raggiungimento dell'oggetto sociale, secondo i criteri ed i limiti fissati dalla legge e dai regolamenti.

Le modalità di svolgimento di tale attività sono definite con apposito Regolamento approvato con decisione dei soci.”

RELAZIONE DI MISSIONE

Giardino dell'infanzia ha iniziato l'attività il 4 luglio 2007, per rispondere più compiutamente al bisogno di alcune famiglie di avere un servizio completo di aiuto e sostegno nell'accudimento e nell'educazione dei propri figli.

La scelta del nome "Giardino dell'Infanzia" non è casuale, infatti vuole significare



per noi la consapevolezza che ogni bambino incontrato non è né utenza generica, risorsa da gestire, ma una persona all'interno della sua famiglia, con una sua individualità definita che, per essere pienamente valorizzata, ha bisogno di essere accolta, guardata, ascoltata, accompagnata nel gioco, amata per come è e per l'età che sta vivendo. Il servizio è stato costruito in collaborazione con alcuni abitanti di quartiere, cercando di rispondere alle esigenze delle famiglie, sia dal punto di vista organizzativo, sia da quello educativo.



Storia della Cooperativa

La nostra avventura inizia nel 2007 quando alcune famiglie amiche nel giardino di quartiere e si inventano una sorta di giardino domestico per rispondere al desiderio di vivere insieme l'avventura dell'educazione dei loro primi figli.



Questa intuizione iniziale si è dimostrata subito attraente coinvolgendo negli anni tante famiglie e tante persone, colpite dalla possibilità di vivere un'amicizia tesa a scoprire il significato di sé e della realtà insieme ai propri figli.



Sempre dall'anno 2007 siamo una Cooperativa Sociale che gestisce una Scuola dell'Infanzia dichiarata paritaria con Decreto dell'ufficio scolastico Regionale per la Puglia Prot. 7423 de l 3.10.2007. Quindi, la cooperativa prende il nome di Giardino dell'Infanzia San Pio con sede Via Salapia n. 8

MANFREDONIA.

La nostra missione:

“Rispondere al bisogno di un tempo e uno spazio a misura di bambino”.

Ogni bambino è una persona con una individualità definita che, per essere pienamente valorizzata, ha bisogno di essere accolta, guardata ascoltata, accompagnata nel gioco, amata per quello che è e per l'età che sta vivendo

I nostri Valori sono



Favorire lo sviluppo dell'identità personale del bambino e della famiglia: al fine di meritare la fiducia che i genitori ripongono in noi, garantendo un servizio qualificato e con la coscienza che anche dal nostro lavoro dipende la crescita e la formazione dei loro piccoli. Si tratta di sviluppare la personalità caratteristica di ciascuno, infondendo loro la fiducia verso gli adulti, soprattutto quelli che li aiutano a scoprire ed a

realizzare quanto di vero, di bello e di buono esiste nel mondo, a sperimentare quanta importanza ha l'amicizia e la compagnia.

2.4 Le nostre mete



Rispondere al bisogno delle famiglie di avere a disposizione un luogo dove lasciare il bambino che sia corrispondente alle proprie aspettative educative e lavorative

Come?



Offerta di una fasce orarie
conciliative con il lavoro dei genitori



Rispondere al bisogno del bambino di uno spazio e di un tempo adeguati e finalizzati ad una crescita autentica della sua persona.

Come?



Istaurando una relazione affettiva con l'educatrice di riferimento e la relazione giocosa con gli altri bambini.



Rispondere al bisogno dei genitori di essere accompagnati e sostenuti nel proprio compito educativo.

Come?

Attraverso continuativi percorsi di formazione organizzati anche con la presenza di esperti.



STRUTTURA DI GOVERNO DELLA COOPERATIVA

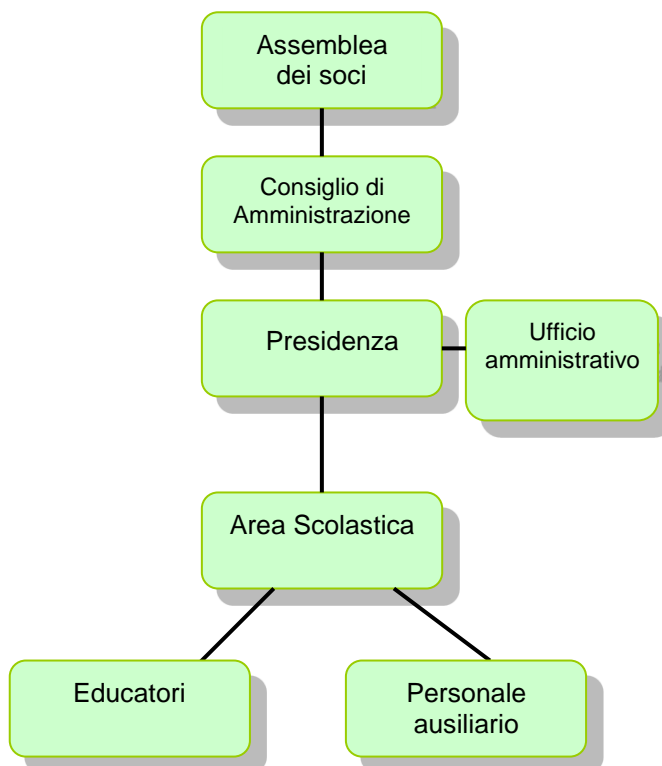

ASSEMBLEA DEI SOCI

NUMERO PROGRESSIVO	NOME COGNOME CODICE FISCALE	SOCIO (indicare se: ordinario, sostenitore)	SOCIO LAVORATORE	DATA DI ASSUNZIONE	DATA FINE RAPPORTO	CCNL (Contratto collettivo nazionale di lavoro)	QUALIFICA PROFESSIONALE	SOCIO VOLONTARIO	LAVORATORE NON SOCIO
1	RAFFAELA OLIVIERI LVRREL72B 56E885B	SI ORDINARIO	SI	08/04/2008	indeterminato	FISM	Coordinatore e insegnante	NO	NO
2	TESTONE GIUSEPPIN A TSTGPP53D 66E885C	SI ORDINARIO	NO	-----	-----	-----	INSERVIENTE	SI	NO
3	OLIVIERI GIOVANNI FRANCESCO LVRGNN48 R04E885U	SI ORDINARIO	NO	-----	-----	-----	MANUTENTORE	SI	NO
4	LEONE LUCIA LNELCU82D 58D643N	SI ORDINARIO	SI	08/09/2020	30/06/2021	FISM	INSEGNANTE	NO	NO
5	D'APOLITO FRANCESCA MARIA VIRGINIA DPLFNC82T 58H985F	SI ORDINARIO	SI	08/09/2020	30/06/2021	FISM	ADDETTA SERVIZI GENERALI	NO	NO

Giardino dell'infanzia San Pio Società Cooperativa Sociale
BILANCIO SOCIALE 2019/2020

6	CASTIGLIEGO CATERINA CSTCRN81R 63H926Q	SI ORDINARIO	SI	10/09/2015	indeterminato	FISM	INSEGNANTE	NO	NO
7	TOTARO VINCENZA TTRVCN70A 57E885I	SI ORDINARIO	SI	08/09/2020	30/06/2021	FISM	INSEGNANTE	NO	NO
8	PRENCIPE GIUSEPPE PRNGPP63S 22E885P	SI ORDINARIO	SI	25/05/2017	indeterminato	FISM	SEGRETARIO	NO	NO
9	ARDO' ALESSANDR A RDALSN85P 56E885J	SI ORDINARIO	SI	02/09/2020	indeterminato	FISM	EDUCATORE	NO	NO
10	SURGO ISABELLA SRGSL83P5 4E885E	SI ORDINARIO	SI	02/09/2020	31/07/2021	FISM	ADDETTA SERVIZI GENERALI	NO	NO
11	DI PADOVA ROSSELLA DPDRSL83C 47H926G	SI ORDINARIO	SI	02/09/2020	indeterminato	FISM	EDUCATORE	NO	NO
12	ARTUSO ROBERTA RTSRR88L 64E885R	SI ORDINARIO	SI	02/09/2020	indeterminato	FISM	EDUCATORE	NO	NO
13	SALVEMINI LOREDANA SLVLDN72T 46H926F	SI ORDINARIO	SI	08/09/2020	30/06/2021	FISM	INSEGNANTE IRC	NO	NO

CONSIGLIO DI AMMINISTRAZIONE

Il consiglio di amministrazione della Cooperativa è così formato:

Nome e cognome	Carica	Data nomina	Durata dell'attuale incarico	Socio dal	Residente	Altre cariche istituzionali
Olivieri Raffaella	Consigliere	30/04/2018	fino all'approvazione del bilancio dell'anno 2020	04/07/2007	Manfredonia	Presidente del Consiglio di Amministrazione
Prencipe Giuseppe	Consigliere	30/04/2018	fino all'approvazione del bilancio dell'anno 2020	04/07/2007	Manfredonia	Vice-presidente
Olivieri Giovanni Francesco	Consigliere	30/04/2018	fino all'approvazione del bilancio dell'anno 2020	11/09/2012	Manfredonia	Consigliere

La cooperativa, non ricorrendone i presupposti, non ha l'organo di controllo.

L'Assemblea dei soci



L'Assemblea dei soci è l'organo attraverso il quale i soci prendono le loro decisioni. Essa si riunisce almeno una volta all'anno entro centoventi giorni dalla chiusura dell'esercizio sociale per deliberare sul bilancio e, ogni qualvolta venga fatta richiesta dall'organo amministrativo. L'Assemblea così come indicato nell'art. 27 Statuto:

Dettaglio Derivante e Generale

- 1) delibera sul bilancio consuntivo e, se dovesse ritenerlo utile, anche sul bilancio preventivo;
- 2) procede alla nomina delle cariche sociali ed alla eventuale revoca;
- 3) determina l'eventuale compenso degli amministratori e dei Sindaci e del revisore, se nominati;
- 4) delibera sulla responsabilità degli Amministratori, dei Sindaci o del Revisore, se nominati;
- 5) delibera sulle modificazioni dell'atto costitutivo e dello statuto, sullo scioglimento della Cooperativa, sulla trasformazione della Cooperativa, sulla nomina e poteri dei liquidatori, su fusioni e scissioni;
- 6) delibera sulla costituzione di fondi per lo sviluppo tecnologico o per la ristrutturazione o per il potenziamento aziendale;
- 7) delibera, su proposta dell'Organo Amministrativo, sull'adozione di programmi pluriennali finalizzati allo sviluppo ed ammodernamento aziendale;
- 8) approva gli stati di attuazione dei programmi pluriennali previo parere dell'Assemblea speciale dei titolari di quote di partecipazione cooperativa;
- 9) autorizza l'Organo Amministrativo a compiere determinate operazioni, qualora eventualmente richiesto dalla legge o dallo statuto;
- 10) approva i regolamenti predisposti dall'Organo Amministrativo;
- 11) delibera sul compimento di operazioni che comportino una sostanziale modifica dell'oggetto sociale o una rilevante modificazione dei diritti dei soci;
- 12) delibera su tutte le altre materie riservate alla sua competenza dallo statuto o dalla legge.

Nel 2020 l'Assemblea dei Soci si è riunita, in data 30 aprile 2021, per deliberare in merito all'approvazione del bilancio d'esercizio chiuso al 31.12.2020.

Il Consiglio di Amministrazione

Il Consiglio di Amministrazione è l'organo amministrativo ed esecutivo della cooperativa, in quanto rappresenta ed esegue la volontà dell'assemblea, le disposizioni dell'atto costitutivo e della legge. Il Consiglio di Amministrazione viene eletto dall'Assemblea tra i propri soci e dura in carica fino a dimissioni o revoca o per il periodo deliberato dall'Assemblea all'atto della nomina o successivamente, benché per legge i Consiglieri andrebbero rinnovati ogni tre anni. Al suo interno viene nominato un Presidente a cui compete la rappresentanza e la firma sociale della cooperativa. Al Consiglio di Amministrazione competono i più ampi poteri per la gestione della società. A titolo esemplificativo, il Consiglio ha il potere di:

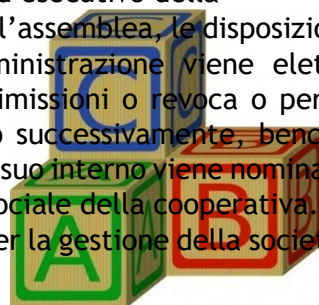

Dettaglio Derivante e Generale

- a) convocare l'Assemblea dei soci e l'Assemblea speciale dei possessori delle azioni di partecipazione cooperativa;
- b) curare l'esecuzione delle deliberazioni dell'Assemblea;
- c) redigere i bilanci consuntivi, preventivi e il bilancio sociale; prepara la relazione sulla gestione e la nota integrativa da sottoporre all'assemblea dei soci per l'approvazione del bilancio d'esercizio;
- d) compilare i regolamenti, che disciplinano i rapporti tra società e soci;
- e) stipulare tutti gli atti e contratti di ogni genere inerenti all'attività; fra gli altri vende, acquista, permuta beni e diritti mobiliari ed immobiliari, con le più ampie facoltà al riguardo, ivi compresa quella di rinunciare alle ipoteche legali, compiere ogni e qualsiasi operazione compreso il leasing, aprire, utilizzare, estinguere conti correnti anche allo scoperto e compiere qualsiasi operazione in banca, compresa l'apertura di sovvenzioni e mutui concedendo tutte le garanzie anche ipotecarie, cedere, accettare, emettere, girare, avallare, scontare, quietanzare crediti ed effetti bancari e cartolari in genere;
- f) concorrere a gare di appalto, licitazioni e trattative private per opere o servizi inerenti all'attività sociale e stipulare i relativi contratti;
- g) deliberare e concedere avalli cambiari, fidejussioni ed ogni qualsiasi altra garanzia sotto qualsivoglia forma per facilitare l'ottenimento del credito agli enti a cui la Cooperativa aderisce, nonché a favore di altre cooperative;
- h) conferire procure, per singoli atti o categorie di atti, e nominare il direttore determinandone le funzioni e le retribuzioni;
- i) assumere e licenziare il personale della società, fissandone le mansioni e le retribuzioni,
- j) deliberare circa l'ammissione, il recesso e l'esclusione dei soci e sulla cessione di quote della Cooperativa;
- k) compiere tutti gli atti e le operazioni di ordinaria e straordinaria amministrazione, previa eventuale autorizzazione dell'Assemblea dei soci, qualora richiesto per disposizione di legge o statutaria;
- l) deliberare l'istituzione di una sezione di attività per la raccolta di prestiti tra i soci e la costituzione dei fondi per lo sviluppo tecnologico o la ristrutturazione o il potenziamento aziendale;

- m) deliberare l'adesione o l'uscita da altri organismi, enti o società;
- n) deliberare l'apertura di uffici amministrativi e/o stabilimenti operativi;
- o) acquistare quote o azioni proprie della Cooperativa nei limiti e modi di legge e di statuto.

La Cooperativa è amministrata da un Consiglio di Amministrazione composto da 3 membri, che prestano la loro attività a titolo gratuito.

Il mandato del nuovo Consiglio di amministrazione scade con l'approvazione del bilancio al 30 aprile 2021.

PARTE SECONDA - I SOCI

1. I PORTATORI DI INTERESSI

Il bilancio sociale è rivolto agli interlocutori sociali che direttamente o indirettamente sono coinvolti nell'esercizio dell'attività della cooperativa: da un lato coloro che impiegano risorse sotto forma di mezzi patrimoniali, prestazioni di lavoro, forniture di merci e servizi, dall'altro coloro che utilizzano i risultati dell'attività aziendale e sui quali si riflette anche indirettamente tale attività.

Di seguito si individuano i soci della cooperativa distinguendo quelli interni e quelli esterni e cercando di definire le relazioni significative che si instaurano con la cooperativa.



1.1. Interlocutori interni

1.1.1 Organo direzionale

Gli organi direzionali della cooperativa sono:

- l'Assemblea dei soci,
- il Consiglio di Amministrazione;
- il Presidente

L'Assemblea dei Soci: è l'organo sociale per eccellenza; esso è composto dall'universalità dei soci e regge la vita della società cooperativa. L'Assemblea è chiamata a deliberare su questioni e su fatti da ritenere fondamentali per la costituzione, la gestione, le modifiche e lo scioglimento della società.

Il Consiglio di Amministrazione: è l'organo amministrativo della cooperativa, esso segue l'aspetto gestionale ed amministrativo della cooperativa e garantisce l'identità della scuola.

Il Presidente del Consiglio di Amministrazione: ha la rappresentanza legale della cooperativa di fronte a terzi ed in giudizio, egli è autorizzato a riscuotere, da pubbliche amministrazioni o da privati, pagamenti di ogni natura ed a qualsiasi titolo. Il Presidente convoca il Consiglio di Amministrazione, ne fissa l'ordine del giorno, ne coordina i lavori e provvede affinché adeguate informazioni sulle materie all'ordine del giorno vengano fornite a tutti i consiglieri.



Base sociale

NUMERO PROGRESSIVO	NOME COGNOME CODICE FISCALE	SOCIO (indicare se: ordinario, sostenitore)	SOCIO LAVORATORE	DATA DI ASSUNZIONE	DATA FINE RAPPORTO	CCNL (Contratto collettivo nazionale di lavoro)	QUALIFICA PROFESSIONALE	SOCIO VOLONTARIO	LAVORATORE NON SOCIO
1	RAFFAELA OLIVIERI LVRREL72B 56E885B	SI ORDINARIO	SI	08/04/2008	indeterminato	FISM	Coordinatore e insegnante	NO	NO
2	TESTONE GIUSEPPIN A TSTGPP53D 66E885C	SI ORDINARIO	NO	-----	-----	-----	INSERVIENTE	SI	NO
3	OLIVIERI GIOVANNI FRANCESCO LVRGNN48 R04E885U	SI ORDINARIO	NO	-----	-----	-----	MANUTENTORE	SI	NO
4	LEONE LUCIA LNELCU82D 58D643N	SI ORDINARIO	SI	08/09/2020	30/06/2021	FISM	INSEGNANTE	NO	NO
5	D'APOLITO FRANCESCA MARIA VIRGINIA DPLFNC82T 58H985F	SI ORDINARIO	SI	08/09/2020	30/06/2021	FISM	ADDETTA SERVIZI GENERALI	NO	NO

6	CASTIGLIEGO CATERINA CSTCRN81R 63H926Q	SI ORDINARIO	SI	10/09/2015	indeterminato	FISM	INSEGNANTE	NO	NO
7	TOTARO VINCENZA TTRVCN70A 57E885I	SI ORDINARIO	SI	08/09/2020	30/06/2021	FISM	INSEGNANTE	NO	NO
8	PRENCIPE GIUSEPPE PRNGPP63S 22E885P	SI ORDINARIO	SI	25/05/2017	indeterminato	FISM	SEGRETARIO	NO	NO
9	ARDO' ALESSANDR A RDALSN85P 56E885J	SI ORDINARIO	SI	02/09/2020	indeterminato	FISM	EDUCATORE	NO	NO
10	SURGO ISABELLA SRGSL83P5 4E885E	SI ORDINARIO	SI	02/09/2020	31/07/2021	FISM	ADDETTA SERVIZI GENERALI	NO	NO
11	DI PADOVA ROSSELLA DPDRSL83C 47H926G	SI ORDINARIO	SI	02/09/2020	indeterminato	FISM	EDUCATORE	NO	NO
12	ARTUSO ROBERTA RTSRRT88L 64E885R	SI ORDINARIO	SI	02/09/2020	indeterminato	FISM	EDUCATORE	NO	NO
13	SALVEMINI LOREDANA SLVLDN72T 46H926F	SI ORDINARIO	SI	08/09/2020	30/06/2021	FISM	INSEGNANTE IRC	NO	NO
15	ROBUSTELLA FRANCESCA RBSFNC95A4 8E885M	SI ORDINARIO	SI	02/09/2020	indeterminato	FISM	EDUCATORE	NO	NO

I soci volontari: sono coloro che prestano gratuitamente il loro lavoro a favore della cooperativa. Sono iscritti nell'apposita sezione del libro soci e non superano la metà del numero complessivo dei soci.

I soci lavoratori: sono coloro che prestano la loro opera ricevendo in cambio una retribuzione. In particolare, i soci della cooperativa:

- a) concorrono alla gestione dell'impresa partecipando alla formazione degli organi sociali ed alla definizione della struttura di direzione e conduzione dell'impresa;
- b) partecipano alla elaborazione di programmi di sviluppo e alle decisioni concernenti le scelte strategiche, nonché alla realizzazione dei processi produttivi dell'azienda;
- c) contribuiscono alla formazione del capitale sociale e partecipano al rischio d'impresa, ai risultati economici ed alle decisioni sulla loro destinazione;
- d) mettono a disposizione le proprie capacità professionali anche in relazione al tipo e allo stato dell'attività svolta, nonché alla quantità delle prestazioni di lavoro disponibili per la cooperativa stessa.

I soci sovventori: i soci sovventori sono coloro che, non interessati alla prestazione mutualistica fornita dalla cooperativa, apportano risorse finanziarie nella società esclusivamente a titolo d'investimento.

Gli altri soci sono soci ordinari regolarmente iscritti nel libro soci. Essi prendono parte alle assemblee definendo le linee guida della cooperativa.

Risorse Umane

I lavoratori partecipano per la loro capacità, attitudini e specializzazione professionale alle attività della cooperativa, contribuendo attivamente e con entusiasmo alla sua crescita.



Gli educatori della struttura operativa articolano la loro presenza secondo le esigenze dei bambini e secondo quanto previsto dalla legislazione della Regione Puglia in tema di rapporti numerici educatori bambini, per garantire lo svolgimento dell'attività attraverso un idoneo rapporto tra educatore e bambino. Gli educatori sono inoltre in possesso di un titolo di studio legale tra quelli contemplati dalla legislazione in materia. Essi sono in numero tale da garantire la qualità al servizio anche sotto il profilo della sicurezza, secondo gli standard previsti dalla normativa regionale riguardo al rapporto numerico educatore-bambini. Il rapporto educativo parte dal presupposto che ogni bambino è frutto e portatore di una tradizione e pertanto il suo inserimento nel nido è pensato in continuità col contesto familiare per favorire il suo sviluppo globale.



I coordinatori: La struttura vuole proporsi come interlocutore della famiglia offrendo, prima ancora che un servizio di accudimento dei bambini, una condivisione del compito educativo e un'accoglienza dei suoi bisogni.

La figura professionale del coordinatore ha un ruolo fondamentale nell'organizzazione gestionale, amministrativa e pedagogica della Scuola dell'Infanzia, ma anche di conduzione della strutturata dei rapporti con i genitori.

Le funzioni del coordinatore, Raffaella Olivieri riguardano:

- la gestione dei colloqui con le famiglie per tutto l'arco del rapporto famiglie-struttura educativa;
- il coordinamento dell'attività educativa;
- la gestione e selezione del personale;
- la gestione amministrativa e di segreteria.



Personale ausiliario: n. 3 addetti ai servizi generali: pulizia e accudimento ai servizi igienici dei bambini.

L'impegno della cooperativa nei loro confronti è quello di:

- ➡ **GARANTIRE** un ambiente di lavoro motivante.
- ➡ **ACCRESCERE** il loro livello di responsabilità e professionalità.

- ➡ **TUTELARE** i loro diritti fondamentali.
- ➡ **OFFRIRE** migliori condizioni economiche e sociali.
- ➡ **CONSENTIRE** l'aggiornamento professionale.

Alcuni dati

Al 31/12/2020 la cooperativa impiegava 14 dipendenti di cui 12 soci lavoratori.

	Tempo determinato		Tempo indeterminato		Totale
	Part time	Full time	Part time	Full time	
Insegnanti	1	3		1	5
Educatrici	2		4		6
Amministrativo	1			1	2
Coordinatrice				1	1
Addetti servizi generali	3				3
Totale	7	3	4	3	17

Totale		
	17	Personale Operativo

Fruitori

Bambini: l' scuola dell'infanzia comprende bambini di età compresa tra i 3 e i 6 anni; la sezione primavera dai 24 ai 36 mesi; il Centro Ludico Prima Infanzia dai 3 ai 36 mesi. Le due strutture per la prima infanzia (3-36 mesi), autorizzate dal Comune di Manfredonia, sono iscritte all'albo regionale delle strutture per minori giuste delibere regionali n.1162 del 2/12/2011 e n.ro



1005 del 3/11/2014. L'intento è quello di favorire da parte dei bambini una sempre maggiore

consapevolezza della realtà e condurre i bambini alla scoperta dell'"io" in quanto emergenza più concreta e vicina della realtà che caratterizza l'essere uomo.

L'impegno della cooperativa nei loro confronti è quello di:

- ➡ **RISPETTARE** la loro originalità e le loro differenze;
- ➡ **STIMOLARE e FACILITARE** la loro autonomia;
- ➡ **SEGUIRE** il loro percorso di crescita



Famiglie: i genitori sono i primi responsabili dell'educazione dei figli. Per facilitare una maggior consapevolezza del proprio compito educativo la cooperativa si impegna a:

- ➡ **FAVORIRE** l'incontro tra le famiglie invitandole a condividere alcuni momenti di vita del nido e altri di riflessione guidata su temi inerenti all'educazione dei figli.



- ➡ **OFFRIRE** un ambiente

educativo rispettoso delle diversità;

- ➡ **GARANTIRE** un servizio puntuale;

1.2 INTERLOCUTORI ESTERNI

L'impegno della cooperativa è quello di:

- ➡ **COSTRUIRE** rapporti di fiducia e trasparenza.
- ➡ **LAVORARE** in sinergia per lo sviluppo di collaborazioni.
- ➡ **COLLABORARE** alla costituzione di una rete sociale.

Rete Economica

Banche: le banche sono gli enti a cui la cooperativa si rivolge per finanziarie l'attività corrente e i suoi investimenti futuri. La cooperativa detiene un conto corrente ordinario presso la Unicredit di Manfredonia

Fornitori: I fornitori intrattengono rapporti con la cooperativa fornendo servizi di manutenzione e derattizzazione ed altre, materiale didattico, materiale di pulizia, cancelleria e vestiario per i bambini.



Consulenti: la cooperativa si avvale per la contabilità, per le paghe e per gli adempimenti civilistici e fiscali a cui è soggetta della consulenza di studi professionali e di società di servizi.

Rete di Sistema

La cooperativa collabora con le associazioni provinciali operanti nel territorio comunale e istituti religiosi condividendone i valori e i progetti.



PARTE TERZA - RELAZIONE SOCIALE

ATTIVITA' E SERVIZI

La Scuola dell'Infanzia ha accolto 75 bambini divisi in 5 sezioni, mentre la sezione primavera accoglie 20 bambini e il Centro Ludico Prima Infanzia ne accoglie altri 20, con orario dalle 8.00 alle 13.30



I bambini della scuola dell'infanzia vengono suddivisi in 5 classi in base all'età ma tenendo anche conto delle caratteristiche e del percorso evolutivo del singolo bambino, che viene inserito nel contesto che più ne facilita lo sviluppo e il rapporto armonioso con educatori e pari.

Il lavoro fatto con i bambini è personalizzato o svolto a piccoli gruppi in cui è salvaguardata la modalità affettiva e la relazione personale educatore-bambino.

In base alla convenzione intrattenuta con il Comune di Manfredonia il servizio mensa viene svolto tramite una società esterna convenzionata con lo stesso Comune di Manfredonia. Nell'anno appena trascorso tale servizio è stato sospeso per ragioni di sicurezza sanitaria.

Il progetto educativo di quest'anno ha avuto come tema principale il gioco e l'esperienza del giocare.

Il gioco è un tema di ampio respiro ed è la forma fondamentale della vita di un bambino e contribuisce al suo corretto sviluppo oltre a rappresentare il modo migliore per acquisire nuove conoscenze.

L'obiettivo che la scuola dell'infanzia si è posta è stato di potenziare l'abilità e l'autonomia del bambino nel gioco. Il gioco sembra infatti perdere terreno nella nostra società: giocare non è un atto inconsapevole ma ha bisogno di essere proposto e sostenuto il più possibile.

Il ruolo dell'educatrice nella relazione con i bambini in termini di coinvolgimento e sostegno dell'attività di gioco è stato fondamentale:

Non c'è gioco di un bambino senza un adulto che lo sappia raccontare.

Il lavoro in presenza si è interrotto nel mese di febbraio a causa dell'emergenza sanitaria da Covid-19.

Durante tutto il periodo di lock-down abbiamo cercato di mantenere vivo il rapporto con le famiglie e con i bambini attraverso videocchiamate settimanali e video di storie, canzoni e filastrocche fatte da ciascuna educatrice per la propria classe di bambini.

La sanificazione contro la pandemia avveniva settimanalmente-

ESAME DELLA SITUAZIONE ECONOMICO-PATRIMONIALE



L'ultima parte del bilancio sociale evidenzia alcuni dati che sono volti a quantificare da un lato l'impatto economico e dall'altro quello sociale delle attività svolte dalla cooperativa.

Di seguito si riportano i dati aggregati di stato patrimoniale (attivo e passivo) e di conto economico con la composizione del valore della produzione e dei costi di gestione sostenuti.

I dati rilevati sono confrontati con quelli relativi all'esercizio precedente.

Stato Patrimoniale

Giardino dell'infanzia San Pio Società Cooperativa Sociale
BILANCIO SOCIALE 2019/2020

ATTIVITA'	CORRENTE	PRECEDENTE
AI Crediti verso soci per versamenti ancora dovuti		
II Parte da richiamare		
Parte richiamata		
Totale crediti verso soci per versamenti ancora dovuti (A)		
BI Immobilizzazioni		
Immobilizzazioni immateriali		
Valore lordo	61.043	61.043
0413025 ALTRI ONERI PLURIENNALI	61.042,93 D	61.042,93 D
Ammortamenti	(49.829)	(45.590)
0711025 F.DO AMM.TO ALTRI ONERI PLURIENNALI	49.829,33 A	45.590,25 A
Totale immobilizzazioni immateriali	11.214	15.453
II Immobilizzazioni materiali		
Valore lordo	43.340	43.138
1305041 ALTRI IMPIANTI SPECIFICI	11.335,40 D	11.335,40 D
1307009 ATTREZZATURA VARIA E MINUTA	14.394,32 D	14.340,23 D
1309061 MACCHINE D'UFFICIO ELETTRONICHE	5.184,79 D	5.037,26 D
1309081 ARREDI	12.425,58 D	12.425,58 D
Ammortamenti	(34.133)	(30.442)
1603009 F.DO AMM.TO IMPIANTO ELETTRICO	145,00 A	145,00 A
1603037 F.DO AMM.TO ALTRI IMPIANTI SPECIFICI	11.298,61 A	11.298,61 A
1605009 F.DO AMM.TO ATTREZZATURA VARIA E MINUTA	12.083,37 A	10.410,88 A
1607041 F.DO AMM.TO MACCHINE D'UFFICIO ELETTR.	3.817,99 A	3.172,43 A
1607061 F.DO AMM.TO ARREDI	6.787,53 A	5.415,21 A
Totale immobilizzazioni materiali	9.207	12.696
III Immobilizzazioni finanziarie		
Totale immobilizzazioni finanziarie		
Totale immobilizzazioni (B)	20.421	28.149
C Attivo circolante		
I Rimanenze		
Totale rimanenze		
II Crediti		
esigibili entro l'esercizio successivo	94.291	144.186
2801001 CLIENTE	7.734,19	32.599,93
1 Comune di Manfredonia - POLITICHE SOCIAL	7.734,19	32.599,93
2801037 FATTURE DA EMETTERE	899,03 D	
2811009 CREDITO IVA	1.998,00 D	
2811021 ERARIO C/ACCONTO IRES	24,00 D	
2811025 ERARIO C/ACCONTO IRAP	1.660,50 D	
2811129 ALTRI CREDITI TRIBUTARI	1.348,63 D	963,15 D
2815093 FORNITORI C/SPESE ANTICIPATE	7.709,73 D	
2815125 CREDITI DIVERSI	72.903,28 D	90.148,38 D
4913001 FORNITORE		15.866,56
2 SALVEMINI FILOMENA RITA		15.230,55
4 TIM S.p.A.		120,45
7 Initial Italia S.p.a		427,56
10 APE S.R.L.		88,00
4923009 ERARIO C/IVA		4.607,97 D
4923015 ERARIO C/IVA IN SOSPENSIONE	13,53 D	
Totale crediti	94.291	144.186

Giardino dell'infanzia San Pio Società Cooperativa Sociale
BILANCIO SOCIALE 2019/2020

ATTIVITA'	CORRENTE	PRECEDENTE																
III Attività finanziarie che non costituiscono immobilizzazioni																		
Totale attività finanziarie che non costituiscono immobilizzazioni																		
IV Disponibilità liquide	96.463	13.961																
<table style="width: 100%; border-collapse: collapse;"> <tr> <td style="width: 15%;">3401005</td> <td style="width: 55%;">UNICREDIT 10904226</td> <td style="width: 15%; text-align: right;">83.822,07</td> <td style="width: 15%;"></td> </tr> <tr> <td>3401009</td> <td>CARTA PREPAGATA UNICREDIT CARD</td> <td style="text-align: right;">D</td> <td style="text-align: right;">2.221,71 D</td> </tr> <tr> <td>3405001</td> <td>CASSA CONTANTI E VALORI</td> <td style="text-align: right;">65,10</td> <td style="text-align: right;">65,10 D</td> </tr> <tr> <td></td> <td></td> <td style="text-align: right;">D</td> <td style="text-align: right;">11.674,51</td> </tr> </table>			3401005	UNICREDIT 10904226	83.822,07		3401009	CARTA PREPAGATA UNICREDIT CARD	D	2.221,71 D	3405001	CASSA CONTANTI E VALORI	65,10	65,10 D			D	11.674,51
3401005	UNICREDIT 10904226	83.822,07																
3401009	CARTA PREPAGATA UNICREDIT CARD	D	2.221,71 D															
3405001	CASSA CONTANTI E VALORI	65,10	65,10 D															
		D	11.674,51															
Totale disponibilità liquide																		
96.463																		
13.961																		
Totale attivo circolante (C)																		
190.754																		
158.147																		
D Ratei e risconti																		
Totale ratei e risconti (D)																		
Totale attivo																		

Giardino dell'infanzia San Pio Società Cooperativa Sociale
BILANCIO SOCIALE 2019/2020

PASSIVITA' E PATRIMONIO NETTO		CORRENTE	PRECEDENTE
AI	Patrimonio netto		
	Capitale.	1.350	1.350
	4001001 CAPITALE SOCIALE	1.350,00 A	1.350,00 A
II	Riserva da soprapprezzo delle azioni.		
III	Riserve di rivalutazione.		
IV	Riserva legale.	35.204	35.249
	4007001 RISERVA LEGALE	35.204,09 A	35.249,09 A
V	Riserve statutarie		
VI	Riserva per azioni proprie in portafoglio.		
VII	Altre riserve		
VIII	Utile (perdite) portati a nuovo.		
IX	Utile (perdita) dell'esercizio.		
	Utile (perdita) dell'esercizio.	(45)
	Utile (perdita) residua	(45)
	Totale patrimonio netto	36.554	36.554
B	Fondi per rischi e oneri		
	Totale fondi per rischi ed oneri		
C	Trattamento di fine rapporto di lavoro subordinato.	52.346	47.526
	4601001 FONDO T.F.R.	52.346,02 A	47.526,20 A
	Totale di trattamento di fine rapporto di lavoro subordinato	52.346	47.526
D	Debiti		
	esigibili entro l'esercizio successivo	122.275	102.216
	4907037 FINANZIAMENTO MUTUO CHIRO TASSO FISSO	21.750,00 A	
	4907045 FINANZIAMENTO N.638976	1.405,96 A	
	4911001 ANTICIPI DA CLIENTI	45.012,84 A	45.012,84 A
	4913001 FORNITORE		2.615,98
	3 Confezioni 2Gdi Giovanni Pestillo		1.600,09
	11 Enel Energia SpA		245,32
	15 TUPPI		770,57
	4913005 FATTURE DA RICEVERE	16.202,55 A	8.555,93 A
	4923001 ERARIO C/IRES		45,00 A
	4923029 ERARIO C/RIT. FISCALI LAVOR. DIPENDENTI	8.121,26 A	11.097,52 A
	4925001 DEBITO V./ INPS LAVORO DIPENDENTE	6.700,00 A	5.973,00 A
	4925005 DEBITO V./ INAIL	889,82 A	41,67 A
	4927025 DIPENDENTI C/RETRIBUZIONI	14.841,03 A	28.765,32 A
	4927113 DEBITI DIVERSI	7.143,14 A	108,78 A
	4927137 NOTE CREDITO DA EMETTERE	208,56 A	
	Totale debiti	122.275	102.216
E	Ratei e risconti		
	Totale ratei e risconti		
	Totale passivo e patrimonio netto	211.175	186.296

CONTI D'ORDINE

		CORRENTE	PRECEDENTE
I	Sistema improprio degli impegni assunti dall'impresa Totale sistema improprio degli impegni assunti dall'impresa		
II	Sistema improprio dei rischi assunti dall'impresa Totale sistema improprio dei rischi assunti dall'impresa Totale conti d'ordine		
III	Sistema improprio degli impegni assunti dall'impresa Totale sistema improprio degli impegni assunti dall'impresa		
IV	Sistema improprio dei rischi assunti dall'impresa Totale sistema improprio dei rischi assunti dall'impresa Totale conti d'ordine		

Segue il

CONTO ECONOMICO

Ove sono riportati

costi per materie prime sono relativi all'acquisto di beni alimentari, di materiale didattico, di cancelleria, di pulizia e per l'igiene personale dei bambini.

I **costi per servizi** sono riferiti alle spese per le utenze, per consulenze fiscali ed amministrative.

I **costi per godimento beni di terzi** si riferiscono ai canoni di affitto degli immobili destinati all'attività della cooperativa.

I **costi del personale** sono riferiti ai salari stipendi, oneri sociali e accantonamento TFR dei dipendenti.

Gli **oneri diversi di gestione** sono riferiti alle imposte e tasse versate dalla cooperativa, ai contributi associativi ed altri oneri non classificabili nelle altre voci.



Di seguito viene proposto un prospetto che quantifica la ricchezza che la cooperativa è stata in grado di realizzare (Valore Aggiunto) e come questa sia stata distribuita tra coloro che - in modo diretto ed indiretto - partecipano alle attività della cooperativa.

Il primo prospetto di seguito riportato definisce la ricchezza prodotta dalla cooperativa, quale differenza tra costi e ricavi intermedi e, viene determinata attraverso un processo di riclassificazione. Nel secondo prospetto, invece, si evidenzia come questa ricchezza sia ripartita tra i vari

stakeholders.

Giardino dell'infanzia San Pio Società Cooperativa Sociale
BILANCIO SOCIALE 2019/2020

CONTO ECONOMICO	CORRENTE	PRECEDENTE	
A	Valore della produzione:		
1)	Ricavi delle vendite e delle prestazioni	140.357	241.914
	6001001 RICAVI RETTE SCOLASTICHE	60.919,64 A	
	6001005 RICAVI DA COMUNE DI MANFREDONIA	79.437,16 A	120.545,59 A
	6001011 RICAVI PER CONTRIBUTI REGIONALI		13.591,00 A
	6001049 RICAVI PER RETTE SCOLASTICHE		107.777,13 A
5)	Altri ricavi e proventi		
	Contributi in conto esercizio	52.378	79.265
	6001010 CONTRIBUTI MINISTERIALI	28.244,53 A	79.265,16 A
	6001015 CONTRIBUTO SISTEMA INTEGRATIVO 06	21.000,00 A	
	7101217 CONTRIBUTO ADE COVID	2.788,00 A	
	7101219 CONTRIBUTO COVID MATERIALI SANIFICAZIONE	345,15 A	
	Altri ricavi e proventi	55.970	78
	7101073 ARROTONDAMENTI ATTIVI	80,76 A	78,33 A
	7101137 SOPRAVV. ATT. ORD.	7.316,46 A	
	7101220 CONTRIB.COVID SCUOLA 1°INFANZ. E INFANZ	48.572,76 A	
	Totale altri ricavi e proventi	108.348	79.343
	Totale valore della produzione	248.705	321.257
B	Costi della produzione:		
6)	Per materie prime, sussidiarie, di consumo e di merci	5.975	8.964
	7301014 MERCI C/ACQUISTI PER PRODUZIONE SERVIZI		579,41 D
	7301017 MATERIALE DI CONSUMO C/ACQUISTI	1.597,19 D	3.552,57 D
	7309005 MATERIALI PER PULIZIA	158,00 D	
	7309045 CANCELLERIA E STAMPATI	464,15 D	1.986,66 D
	7309081 ACQUISTI LIBRI E GIORNALI	1.510,90 D	90,80 D
	7309121 ALTRI ACQUISTI INDEDUCIBILI		2.754,82 D
	7309900 MATERIALI E DPI SANIFICAZIONE COVID-19	2.244,70 D	

Giardino dell'infanzia San Pio Società Cooperativa Sociale
BILANCIO SOCIALE 2019/2020

7)	Per servizi	13.626	15.225
	7501001 SERVIZI PER ACQUISTI		1.982,85 D
	7501025 ENERGIA ELETTRICA	1.511,85 D	2.710,38 D
	7501033 GAS RISCALDAMENTO	204,29 D	508,36 D
	7501037 ACQUA	240,00 D	895,18 D
	7501803 SPESE VARIE.	105,24 D	
	7505017 MANUTENZIONI IMPIANTIE MACCHINARI	39,00 D	78,00 D
	7505181 MANUTENZIONI E RIPARAZIONI	345,84 D	125,85 D
	7511002 CONSULENZE		300,00 D
	7511013 SPESE TENUTA CONTABILITA'/PAGHE	5.834,00 D	3.950,00 D
	7511113 SPESE TELEFONICHE	981,83 D	1.052,89 D
	7513037 SPESE DI PUBBLICITA'	1.000,00 D	
	7515001 ASSICURAZIONI	2.268,20 D	1.256,23 D
	7517001 SERVIZI DI VIGILANZA	245,88 D	245,88 D
	7517065 RICERCA, ADDESTRAMENTO E FORMAZIONE	231,97 D	377,55 D
	7517081 SPESE PER SERVIZI BANCARI	618,29 D	232,08 D
	7517173 ALTRI SERVIZI DEDUCIBILI		1.509,28 D
8)	Per godimento di beni di terzi	58.438	35.248
	7701017 CANONE LOCAZIONE FABBRICATI COMMERCIALI	45.695,00 D	33.475,00 D
	7705157 NOLEGGIO DEDUCIBILE		1.772,73 D
	7707037 ALTRI COSTI GODIM. BENI DI TERZI INDED.	11.435,55 D	
	7709017 SPESE CONDOMINIALI (SE IN AFFITTO)	1.307,88 D	

Giardino dell'infanzia San Pio Società Cooperativa Sociale
BILANCIO SOCIALE 2019/2020

CONTO ECONOMICO	CORRENTE	PRECEDENTE
9) Per il personale:		
a) Salari e stipendi	110.426	172.509
7901001 SALARI	110.425,53 D	172.508,54 D
b) Oneri sociali	29.200	52.467
7903001 ONERI INPS	28.309,86 D	51.717,89 D
7903005 ONERI INAIL	889,82 D	748,72 D
c) Trattamento di fine rapporto	11.875	13.234
7905005 QUOTA TFR MATURATA NELL'ANNO	11.874,55 D	13.233,87 D
e) Altri costi del personale	11.712	5.505
7909001 CONTRIBUTO COVID DIPENDENTI	11.712,00 D	5.505,00 D
Totale costi per il personale	163.213	243.715
10) Ammortamenti e svalutazioni:		
a) Ammortamento delle immobilizzazioni immateriali	4.239	4.314
8111025 AMM.TO ALTRI ONERI PLURIENNALI	4.239,08 D	4.314,11 D
b) Ammortamento delle immobilizzazioni materiali	3.690	4.291
8305009 AMM.TO IMPIANTO ELETTRICO		145,00 D
8307009 AMM.TO ATTREZZATURA VARIA E MINUTA	1.672,49 D	1.666,07 D
8309061 AMM.TO MACCHINE D'UFFICIO ELETTRONICHE	645,56 D	668,03 D
8309081 AMM.TO ARREDI		
Totale ammortamenti e svalutazioni	7.929	8.605
14) Oneri diversi di gestione	5.051	5.553
9201007 TASI DIRITTI CCIAA	139,56 D	138,00 D
9201085 TASSA SUI RIFIUTI	1.603,00 D	1.427,00 D
9201089 CATEG. ABBONAMENTI RIVISTE E	1.432,00 D	2.512,42 D
9201101 GIORNALI MULTE E AMMENDE		47,90 D
9201105 ABBUONI PASSIVI CONTRIBUTO REVISIONE COOPERATIVE		
Totale costi della produzione	254.232	317.310
Differenza tra valore e costi della produzione (A - B)	(5.527)	3.947
C Proventi e oneri finanziari:		
b) Da titoli iscritti nelle immobilizzazioni che noncostituiscono partecipazioni		11
9309037 ALTRI PROVENTI		11,09 A
17) Interessi e altri oneri finanziari		
altri	74	
9315021 INTERESSI PASS. SUI DEBITI VERSO BANCHE	74,09 D	
Totale interessi e altri oneri finanziari	74	
Totale proventi e oneri finanziari (15 + 16 - 17 + - 17-bis)	(74)	11
D Rettifiche di valore di attività finanziarie:		
Totale delle rettifiche di valore di attività finanziarie (18 - 19)		
E Proventi e oneri straordinari:		
20 Proventi		
b) Altri	6.750	2
9501900 CRED.IMP. LOCAZIONI ART. 65 D.L.18/20	6.750,00 A	
Totale proventi	6.750	2

CONTO ECONOMICO	CORRENTE	PRECEDENTE
Totale oneri	1.149	3.960
Totale delle partite straordinarie (20 - 21)	5.601 (3.958)
Risultato prima delle imposte (A - B + - C + - D + - E)		
20 Imposte sul reddito dell'esercizio, correnti, differite e anticipate		
a) Imposte correnti		45
9601001 IRES		45,00 D
Totale delle imposte sul reddito dell'esercizio, correnti, differite e anticipate		45
21 Utile (perdita) dell'esercizio	(45)

FATTURATO E CONTRIBUTI PUBBLICI

Ai sensi delle disposizioni di legge in tema di rette e contributi in conto Voucher di conciliazione e contributi vari ricevuti dalla Pubblica Amministrazione anno 2020 risultano riepilogati qui seguito:

PUBBLICA AMMINISTRAZIONE	CONTRIBUTO .e. FATTURATO	PERIODO	IMPORTO
Agenzia delle Entrate	Contributo COVID	2020	2.798,00
	“ “ Prodotti per la sanificazione	2020	345,15
	Credito Imposte Locazioni	2020	6.750,00
Ministeriali	Contributi	2020	28.244,53
	Contributo sistema integrativo	2020	21.000,00
	Contributo covid scuola dell'infanzia	2020	48.572,76
Comunali (FATTURATO)	Comune di Manfredonia	2020	79.437,16

Si sperano risultati migliori con la fine della pandemia

Giardino dell'Infanzia San Pio Società Cooperativa Sociale
Il Presidente
Raffaella Olivieri